

www.confartigianatocomo.it - info@confartigianatocomo.it

L'ARTIGIANO COMASCO

Organo ufficiale di Confartigianato Imprese Como - Aderente a Confartigianato Imprese



#RI-CONFERME

ISSN 2035-3472

Confartigianato
imprese
COMO

NUOVO
RENAULT AUSTRAL
E-TECH FULL HYBRID
200 CV



**guida in elettrico in città fino all'80% del tempo⁽¹⁾
da 4,6 l/100 km⁽²⁾**

nuova gamma Renault Austral: emissioni CO₂ da 104 a 147 g/km. consumi omologati ciclo misto (wltp-worldwide harmonized light vehicles test procedures): da 4,6 a 6,5 l/100 km, dato gennaio 2023. Immagine non rappresentativa del prodotto.

(1) le prestazioni in modalità elettrica dipendono dallo stato di carica della batteria e dallo stile di guida

(2) valori omologati secondo il protocollo wltp/gennaio 2023

Renault raccomanda 

Autovittani
COMO- CANTU'-LECCO-SONDRIO

COMO
Via Asiago, 21
031.573210

CANTU' (CO)
Via per Alzate, 20
031 707 5311

scopri Nuovo
Renault Austral
E-Tech full hybrid



SOMMARIO

IN PRIMO PIANO **4**

SPECIALE Rinnovo Cariche 2022 - 2026 4

LA PAROLA ALL'ESPERTO **16**

Non litighiamo, anzi facciamo la pace (fiscale) 16

Flussi di ingresso 2022 20

Energia elettrica: imminente la fine del servizio del mercato di maggior tutela per i clienti non domestici 24

La responsabilità del committente per l'infortunio ad un lavoratore autonomo 26

CATEGORIE E TERRITORIO **28**

Superbonus e cessione del credito: le novità per il 2023 28

Donne impresa confartigianato imprese como alla convention 2023 del movimento 30

CULTURA E SOCIETÀ **32**

Cyber Security 32

Business Plan, strumento dinamico o statico? Business School Confartigianato Como 33



SPECIALE RINNOVO CARICHE 2022 - 2026

GIUNTA ESECUTIVA



ROBERTO GALLI

Delega Politiche Generali, Sindacali - Rapporti con le Istituzioni - Comunicazione Sviluppo Associativo



MASSIMO MOSCATELLI
Delega al Territorio



VIRGILIO FAGIOLI
Delega alle Categorie
Mostra Artigianato



ALESSANDRO ANGELONE
Delega alle Categorie



MARCO BELLASIO
Delega alla Sostenibilità
- Welfare -
Green Economy



LAURA BUTTI
Delega ai Movimenti
Organizzati



CRISTINA CORRAO
Delega alle Categorie



DAVIDE GOBETTI
Delega alla Formazione
UNESCO



ENRICO ZAPPA
Delega alla
Comunicazione e
Sviluppo Associativo



ALBERTO CAMEL
Segretario Generale

LA GIUNTA ESECUTIVA			
COMPONENTE	CARICA	COMUNE	ATTIVITÀ
GALLI ROBERTO	PRESIDENTE	PONTE LAMBRO	AUTOTRASPORTI
MOSCATELLI MASSIMO	TESORIERE	CANTÙ	LEGNO ARREDO
FAGIOLI VIRGILIO	VICE PRESIDENTE	MAGREGLIO	EDILIZIA
ANGELONE ALESSANDRO	VICE PRESIDENTE	COMO	AUTORIPARAZIONE
BELLASIO MARCO	COMPONENTE DI GIUNTA	CANTÙ	LEGNO ARREDO
BUTTI LAURA	COMPONENTE DI GIUNTA	VILLA GUARDIA	LAVORAZIONE DEL FERRO
CORRAO CRISTINA	COMPONENTE DI GIUNTA	UGGIATE TREVANO	EDILIZIA
GOBETTI DAVIDE	COMPONENTE DI GIUNTA	COMO	MODA TESSILE
ZAPPA ENRICO	COMPONENTE DI GIUNTA	ERBA	SERRAMENTI
CAMEL ALBERTO	SEGRETARIO GENERALE	COMO	

CONSIGLIO DIRETTIVO		
COMPONENTE	CARICA	COMUNE
GALLI ROBERTO	Presidente Confartigianato Imprese Como	PONTE LAMBRO
MOSCATELLI MASSIMO	Tesoriere	CANTU'
ANGELONE ALESSANDRO	Vice Presidente Confartigianato Imprese Como Presidente Settore Autoriparazione	COMO
FAGIOLI VIRGILIO	Vice Presidente Confartigianato Imprese Como Presidente Settore Costruzioni	MAGREGLIO
BELLASIO MARCO	Componente Giunta Esecutiva Conf. Imp. Como Presidente Settore Legno e Arredo	CANTU'
BUTTI LAURA	Componente Giunta Esecutiva Conf. Imp. Como Presidente Delegazione Olgiatese e Bassa Comasca	VILLA GUARDIA
CORRAO CRISTINA	Componente Giunta Esecutiva Conf. Imp. Como Componente eletto dall'Assemblea	UGGIATE TREVANO
GOBETTI DAVIDE	Componente Giunta Esecutiva Conf. Imp. Como Presidente Settore Moda	COMO
ZAPPA ENRICO	Componente Giunta Esecutiva Conf. Imp. Como Vice Presidente Delegazione Erba	ERBA
BERARDO ANDREA	Presidente Delegazione Erba	ERBA
BERINI GIANLUIGI	Presidente Settore Trasporti logistica e mobilità	MASLIANICO
BOTTA EDOARDO	Vice Presidente Delegazione Como	COMO
CAL ANGELA	Presidente Settore Artistico	FINO MORNASCO
COLOMBAN LUCA	Vice Presidente Delegazione Olgiatese e Bassa Comasca	VILLA GUARDIA
DI SANTO JACOPO	Presidente Gruppo Giovani	APPIANO GENTILE
FRIGERIO LORENZO	Presidente Delegazione Como	COMO
GALBUSERA SAMUELE	Presidente Delegazione Lomazzo	ROVELLASCA
GALIMBERTI MARCO	Presidente ANCOS	ORSENIGO
LIVIO ADELMINO	Presidente ANAP	FIGINO SERENZA
MACCIONI ELISABETTA	Presidente Mestiere Acconciatori	LURAGO D`ERBA
MAGNI FRANCESCO	Presidente Manifatturiero e Subfornitura	ERBA
MALACRIDA RINO	Vice Presidente Metalmeccanico	TORNO
MARELLI ALESSANDRO	Presidente Delegazione Cantu	CANTU'
MASPERO GIORGIO	Vice Presidente Settore Moda	ORSENIGO

MATTEI FRANCESCO	Vice Presidente Settore Trasporti logistica e mobilità	CARATE URIO
MULE GIAMPIERO	Presidente Settore Alimentazione	GRANDATE
NAVA MARUSCA	Presidente Per Un Sorriso	PONTE LAMBR
PAVAN CLAUDIO	Presidente Settore Impianti	CABIATE
PRADA GIUSEPPE	Vice Presidente Delegazione Lago e Valli	CENTROVALLEINTELVI
PUGLIESE COSIMINA	Presidente Donne Impresa	MERONE
RAINOLDI SILVIA	Presidente Delegazione Lago e Valli	MENAGGIO
RAMAIOLI BARBARA	Vice Presidente Delegazione Cantu	CANTU
RICCA IDA	Componente eletto dall'Assemblea	DONGO
RUBINO MARIANGELA	Vice Presidente Settore Benessere	CANTÙ
RUSCONI GIANLUIGI	Presidente mestiere Termici e Idraulici	FENEGRÒ
SENATORE STEFANO	Vice Presidente Settore Costruzioni	MARIANO COMENSE
TAGLIABUE DANIELE	Componente eletto dall'Assemblea	CANTÙ
UBOLDI GAETANO	Vice Presidente Delegazione Lomazzo	FENEGRÒ
VANOLI FABIO	Vice Presidente settore Autoriparazioni	ALZATE BRIANZA
VIGANÒ ENRICO	Presidente Settore Comunicazione e Servizi Innovativi	CANTÙ

PRESIDENTI ENTI COLLATERALI

COMPONENTE	CARICA	COMUNE
GALIMBERTI MARCO	PRESIDENTE CONFARTIGIANATO SERVIZI COMO	ORSENIGO
NAVA MARUSCA	PRESIDENTE PER UN SORRISO	PONTE LAMBRO

COLLEGIO DEI SINDACI

COMPONENTE	CARICA	COMUNE
Dott. PORTA CARLO	PRESIDENTE	ERBA
Dott. TETTAMANTI RICCARDO	SINDACO EFFETTIVO	COMO
Dott. MASPERO ANDREA	SINDACO EFFETTIVO	PUSIANO

COMMISSIONE DISCIPLINARE

COMPONENTE	COMUNE
COSTA FEDERICO	ROVELLASCA
BULGHERONI FRANCESCO	OLGIATE COMASCO
CARMEL ALBERTO	COMO

CONSIGLI DI DELEGAZIONE

DELEGAZIONE DI COMO			
COMPONENTE	CARICA	COMUNE	ATTIVITÀ
FRIGERIO LORENZO	PRESIDENTE	COMO	TESSILE
BOTTA EDOARDO	VICE PRESIDENTE	COMO	OROLOGIAIO
ANGELONE ALESSANDRO	CONSIGLIERE	COMO	MECCATRONICO
MACRI ROBERTO	CONSIGLIERE	COMO	PASTICCIERE
BERINI GIANLUIGI	CONSIGLIERE	MASLIANICO	TRASPORTO PERSONE
CORDISCO ANGELO	CONSIGLIERE	COMO	SARTORIA
PODETTI LUCA	CONSIGLIERE	GRANDATE	LUCIDISTA
GAMBAROTTO ORNELLA	CONSIGLIERE	COMO	ACCONCIATURA
GRAMMATICA EDOARDO	CONSIGLIERE	COMO	TRASP. PERSONE CON NATANTI
MALACRIDA RINO	CONSIGLIERE	TORNO	MAMIFATTURIERO
MATTEI FRANCESCO	CONSIGLIERE	CARATE URIO	TAXI
PIRISI CAMILLA	CONSIGLIERE	COMO	ESTETISTA
SCIESSERE FLAVIO	CONSIGLIERE	COMO	SERRAMENTI
TOIARI ELISA	CONSIGLIERE	COMO	ACCONCIATURA
GOBETTI DAVIDE	CONSIGLIERE	COMO	DISEGNI PER TESSUTI

DELEGAZIONE DI CANTÙ			
COMPONENTE	CARICA	COMUNE	ATTIVITÀ
MARELLI ALESSANDRO	PRESIDENTE	CANTU'	MOBILIFICIO
RAMAIOLI BARBARA	VICE PRESIDENTE	CANTU'	FERRO
ARNABOLDI MASSIMO	CONSIGLIERE	CANTU'	STAMP.LAV. MAT. PLASTICHE
ARNABOLDI ANGELO	CONSIGLIERE	CANTU'	MOBILIFICIO
BALLERINI FAUSTO	CONSIGLIERE	CANTU'	MOBILIFICIO
BELLASIO MARCO	CONSIGLIERE	CANTU'	MOBILIFICIO
BONFANTI STEFANO	CONSIGLIERE	AROSIO	AUTOTRASPORTI C/TERZI
COLOMBO TARCISIO	CONSIGLIERE	MARIANO COMENSE	INTARSIAIORE
GALIMBERTI OSCAR	CONSIGLIERE	CABIATE	LACCATURA E DOR. MOBILI
INCONDI ALESSIA	CONSIGLIERE	FIGINO SERENZA	FERRO
LONGONI ANGELO	CONSIGLIERE	CABIATE	MOBILIFICIO
SENATORE STEFANO	CONSIGLIERE	MARIANO COMENSE	FABBRO
SOMASCHINI FAUSTO	CONSIGLIERE	MARIANO COMENSE	TORNITORE
MAMONE MAURO	CONSIGLIERE	FIGINO SERENZA	IMPRESA EDILE
MOSCATELLI MASSIMO	CONSIGLIERE	CANTU'	MOBILIFICIO
COLOMBO FORTUNATO	CONSIGLIERE	CANTU'	FALEGNAME
SALVIONI ALESSANDRO	CONSIGLIERE	CARUGO	MOBILIFICIO
TAGLIABUE DANIELE	CONSIGLIERE	CANTU'	MOBILIFICIO
TOPPI ELENA	CONSIGLIERE	MARIANO COMENSE	INTARSIAIORE
VIGANÒ ENRICO	CONSIGLIERE	CANTU'	TIPOGRAFIA
FRIGERIO PAOLO	CONSIGLIERE	CANTU'	FABBRO
MONTORFANO FRANCESCO	CONSIGLIERE	CANTU'	MOBILIFICIO
RUBINO MARIANGELA	CONSIGLIERE	CANTU'	ESTETISTA
GUGLIELMETTI CRISTINA	CONSIGLIERE	CAPRIGLIO I.	PULITINTOLAVANDERIA
MARELLI ANTONIO	CONSIGLIERE	CANTU'	MONTAGGIO MOBILI
PAVAN CLAUDIO	CONSIGLIERE	CABIATE	ANTENNISTA
GALBIATI VALERIO	CONSIGLIERE	CANTU'	FALEGNAME

DELEGAZIONE DI ERBA

COMPONENTE	CARICA	COMUNE	ATTIVITÀ
BERARDO ANDREA	PRESIDENTE	ERBA	MANUTENZIONE IMP. TERMICI
ZAPPA ENRICO	VICE PRESIDENTE	ERBA	SERRAMENTI IN LEGNO
CICERI FEDERICA	CONSIGLIERE	EUPILIO	INSTALLAZ. IMP. RISCALDAM.
CICERI FELICE	CONSIGLIERE	ALBAVILLA	IMPIANTI IDRAULICI
COLOMBO CARLO	CONSIGLIERE	INVERIGO	LAVORAZIONE MAT. PLASTICHE
FAGIOLI VIRGILIO	CONSIGLIERE	MAGREGLIO	IMPRESA EDILE
GALLI ROBERTO	CONSIGLIERE	PONTE LAMBRO	AUTOTRASPORTI
MACCIONI ELISABETTA	CONSIGLIERE	LURAGO D'ERBA	ACCONCIATURE UNISEX
MAGNI FRANCESCO	CONSIGLIERE	ERBA	RIPARAZIONE UTENSILI
PUGLIESE COSIMINA	CONSIGLIERE	MERONE	ACCONCIATURE UNISEX
NAVA MARUSCA	CONSIGLIERE	PONTELAMBRO	ESTETICA

DELEGAZIONE DI LOMAZZO

COMPONENTE	CARICA	COMUNE	ATTIVITÀ
GALBUSERA SAMUELE	PRESIDENTE	ROVELLASCA	VETRERIA
UBOLDI GAETANO	VICE PRESIDENTE	FENEGRO'	SERRAMENTISTA
GRILLO GIANCARLO	CONSIGLIERE	CADORAGO	EDILE
FARIOLI SIMONE	CONSIGLIERE	LIMIDO C.	ACCONCIATORE
COSTA FEDERICO	CONSIGLIERE	ROVELLASCA	CARROZZERIA
DISCACCIATI ALBERTO	CONSIGLIERE	ROVELLASCA	ARREDAMENTO
PORRO RENATA	CONSIGLIERE	LOMAZZO	MECCANICA

DELEGAZIONE OLGIATESE E BASSA COMASCA

COMPONENTE	CARICA	COMUNE	ATTIVITÀ
BUTTI LAURA	PRESIDENTE	VILLA. GUARDIA	FABBRO
COLOMBAN LUCA	VICE PRESIDENTE	VILLA GUARDIA	IDRAULICO
FASOLA CORINNE	CONSIGLIERE	MONTANO LUCINO	GRAFICA
BORGHİ ERMANNŌ	CONSIGLIERE	OLGIATE COMASCO	IMPIANTI ELETTRICI
BULGHERONI FRANCESCO	CONSIGLIERE	OLGIATE COMASCO	FABBRO
CAPELLI MARIO	CONSIGLIERE	BULGAROGRASSO	PROD. BORSE-VALIGERIE
CORTI ELIGIO	CONSIGLIERE	GRANDATE	VETRERIA
FRANGI FAUSTO	CONSIGLIERE	UGGIATE TREVANO	IMPRESA EDILE
GHIELMETTI PAOLO	CONSIGLIERE	OLGIATE COMASCO	PARRUCCHIERE
DI SANTO JACOPO	CONSIGLIERE	APPIANO GENTILE	IMP. ELETTRICI
PICCHIOLDI DOMENICO	CONSIGLIERE	SOLBIATE COMASCO	IMBIANCATURE
CORRAO CRISTINA	CONSIGLIERE	UGGIATE TREVANO	EDILE
RIVA GIAMPIETRO	CONSIGLIERE	FALOPPIO	IMPIANTI ELETTRICI
EVANGELISTA FLAVIA	CONSIGLIERE	LURATE CACCIVIO	ACCONCIATURA
DI STEFANO MILENA	CONSIGLIERE	VILLA GUARDIA	ESTETICA
CAL ANGELA	CONSIGLIERE	FINO MORNASCO	ARTISTICO
GUANZIROLI CESARE	CONSIGLIERE	FINO MORNASCO	IMPIANTI ELETTRICI

DELEGAZIONE LAGO E VALLI			
COMPONENTE	CARICA	COMUNE	ATTIVITÀ
RAINOLDI SILVIA	PRESIDENTE	MENAGGIO	LAVANDERIA
PRADA GIUSEPPE	VICE PRESIDENTE	CENTRO VALLE INTELVI	MECCANICA AUTO
ABBATE FEDERICO	CONSIGLIERE	CENTRO VALLE INTELVI	IMPIANTI IDRAULICI
BARELLI ADRIANO	CONSIGLIERE	ALTA VALLE INTELVI	IMPRESA EDILE
BERINI MAURIZIO	CONSIGLIERE	CENTRO VALLE INTELVI	IMPRESA EDILE
GATTELLARO MASSIMO	CONSIGLIERE	TREMEZZINA	IMPIANTI ELETTRICI
MAFFIA MANUELA	CONSIGLIERE	DONGO	FABBRO
MANZI ROBERTO	CONSIGLIERE	PIANELLO DEL LARIO	ATTIVITA' COMMERCIALE
RICCA IDA	CONSIGLIERE	DONGO	IMPIANTI IDRAULICI

CONSIGLI DI SETTORE

ALIMENTAZIONE		
COMPONENTE	CARICA	COMUNE
MULÈ GIAMPIERO	PRESIDENTE DI SETTORE	GRANDATE
MESTIERE PASTICCERIA GELATERIA		
MULÈ GIAMPIERO	PRESIDENTE	GRANDATE
MACRI' ROBERTO	VICE PRESIDENTE	COMO
BERGAMI ANDREA	CONSIGLIERE	ARREGNO

ARTISTICO		
COMPONENTE	CARICA	COMUNE
CAL ANGELA	PRESIDENTE DI SETTORE	FINO MORNASCO
BOTTA EDOARDO	VICE PRESIDENTE DI SETTORE	GRANDATE
MESTIERE VETRAI		
GALBUSERA SAMUELE	PRESIDENTE	ROVELLASCA
CORTI ELIGIO	VICE PRESIDENTE	GRANDATE
ABBIATI GIORGIO	CONSIGLIERE	MARIANO COMENSE
MESTIERE ORAFI-OROLOGIAI E ARGENTIERI		
BOTTA EDOARDO	PRESIDENTE	COMO
BOTTA FABIO	VICE PRESIDENTE	LURAGO MARINONE
FRIGERIO ELENA	CONSIGLIERE	COMO
MESTIERE RESTAURO		
CAL ANGELA	PRESIDENTE	FINO MORNASCO
GUANZIROLI ENRICO	VICE PRESIDENTE	VIGHIZZOLO
ELENA LANFRANCONI	CONSIGLIERE	COMO

AUTORIPARAZIONE		
COMPONENTE	CARICA	COMUNE
ANGELONE ALESSANDRO	PRESIDENTE DI SETTORE	COMO
VANOLI FABIO	VICE PRESIDENTE DI SETTORE	ALZATE BRIANZA
MESTIERE MECCATRONICA		
ANGELONE ALESSANDRO	PRESIDENTE	COMO
CANALI LUCA	VICE PRESIDENTE	ERBA
GALIMBERTI MARCO	CONSIGLIERE	ROVELLO PORRO
FASOLA FABIO	CONSIGLIERE	COMO
MAGLIA LUCA	CONSIGLIERE	ALTA VALLE INTELVI
PRADA GIUSEPPE	CONSIGLIERE	CENTRO VALLE INTELVI
PEDALINO MARIO	CONSIGLIERE	COMO
PERACCA SERGIO	CONSIGLIERE	COMO
RIVA FIORENZO	CONSIGLIERE	AROSIO
MASPERI GUIDO	CONSIGLIERE	ALBESE CON CASSANO
MESTIERE CARROZZIERI		
VANOLI FABIO	PRESIDENTE	ALZATE BRIANZA
AGOSTINI STEFANO	VICE PRESIDENTE	FALOPPIO
COSTA FEDERICO	CONSIGLIERE	ROVELLASCA
RADICE STEFANO	CONSIGLIERE	MOZZATE

BENESSERE		
COMPONENTE	CARICA	COMUNE
MACCIONI ELISABETTA	PRESIDENTE DI SETTORE	LURAGO D'ERBA
RUBINO MARIANGELA	VICE PRESIDENTE DI SETTORE	CANTÙ
MESTIERE ESTETICA		
RUBINO MARIANGELA	PRESIDENTE	CANTÙ
ZULIAN DILETTA	VICE PRESIDENTE	ROVELLASCA
MARINO MILENA	CONSIGLIERE	COMO
MAGNI ROBERTA	CONSIGLIERE	VILLA GUARDIA
NAVA MARUSCA	CONSIGLIERE	PONTE LAMBRO
MESTIERE ACCONCIATORI		
MACCIONI ELISABETTA	PRESIDENTE	LURAGO D'ERBA
ELISA TOIARI	VICE PRESIDENTE	COMO
GAMBAROTTO ORNELLA	CONSIGLIERE	COMO
GHIEMMETTI PAOLO	CONSIGLIERE	OLGIATE COMASCO
FARIOLI SIMONE	CONSIGLIERE	LIMIDO COMASCO
PUGLIESE COSIMINA	CONSIGLIERE	MERONE

COMUNICAZIONE E SERVIZI INNOVATIVI		
COMPONENTE	CARICA	COMUNE
VIGANÒ ENRICO	PRESIDENTE DI SETTORE	CANTÙ
MESTIERE COPISTERIE - ELIOGRAFIE - LEGATORIE		
VIGANÒ ENRICO	PRESIDENTE	CANTÙ
MARELLI MASSIMILIANO	VICE PRESIDENTE	CAPIAGO INTIMIANO
MATTEO GATTI	CONSIGLIERE	VILLA GUARDIA
FASOLA CORINNE	CONSIGLIERE	MONTANO LUCINO
COSTRUZIONI		
COMPONENTE	CARICA	COMUNE
FAGIOLI VIRGILIO	PRESIDENTE DI SETTORE	MAGREGLIO
SENATORE STEFANO	VICE PRESIDENTE DI SETTORE	MARIANO COMENSE
RAMAIOLI BARBARA	CONSIGLIERE	CANTÙ
MESTIERE EDILIZIA		
FAGIOLI VIRGILIO	PRESIDENTE	MAGREGLIO
MAMONE MAURO	VICE PRESIDENTE	FIGINO SERENZA
ARDI ZANI	CONSIGLIERE	COMO
CAPUANO LEONZIO	CONSIGLIERE	LIPOMO
PETTINATO PIETRO	CONSIGLIERE	BRUNATE
RIDOLFO GIUSEPPE	CONSIGLIERE	MOZZATE
SARDO SALVATORE	CONSIGLIERE	PLESIO
PASSIATORE DAVIDE	CONSIGLIERE	FINO MORNASCO
FOLCIO ANGELO	CONSIGLIERE	INVERIGO
CORRAO CRISTINA	CONSIGLIERE	UGGIATE TREVANO
MESTIERE FERRO		
RAMAIOLI BARBARA	PRESIDENTE	CANTÙ
BULGHERONI FRANCESCO	VICE PRESIDENTE	OLGIATE COMASCO
BUTTI LAURA	CONSIGLIERE	VILLA GUARDIA
CROCI MIRKO	CONSIGLIERE	ALSERIO
INCONDI ALESSIA	CONSIGLIERE	FIGINO SERENZA
RUSCONI ULISSE	CONSIGLIERE	ERBA
SENATORE STEFANO	CONSIGLIERE	MARIANO COMENSE
PIFFERI ALESSANDRO	CONSIGLIERE	CANTÙ
MESTIERE SERRAMENTISTI E CARPENTERIA PER L'EDILIZIA		
SENATORE STEFANO	PRESIDENTE	MARIANO COMENSE
RUSCONI ULISSE	VICE PRESIDENTE	ERBA
BULGHERONI FRANCESCO	CONSIGLIERE	OLGIATE COMASCO
FUMAGALLI RUGGERO	CONSIGLIERE	CANTÙ
MOLTENI MARCO	CONSIGLIERE	LIPOMO
RAMAIOLI BARBARA	CONSIGLIERE	CANTÙ
SCIESSERE FLAVIO	CONSIGLIERE	COMO
UBOLDI GAETANO	CONSIGLIERE	FENEGRÒ
PIFFERI ALESSANDRO	CONSIGLIERE	CANTÙ

IMPIANTI		
COMPONENTE	CARICA	COMUNE
PAVAN CLAUDIO	PRESIDENTE DI SETTORE	CABIATE
BERARDO ANDREA	VICE PRESIDENTE DI SETTORE	ERBA
BORGHİ ERMANNO	CONSIGLIERE	OLGIATE COMASCO
RUSCONI GIANLUIGI	CONSIGLIERE	FENEGRÒ
MESTIERE TERMICI ED IDRAULICI		
RUSCONI GIANLUIGI	PRESIDENTE	FENEGRÒ
BELLATI LUIGI	VICE PRESIDENTE	PIANELLO DEL LARIO
ABBATE FEDERICO	CONSIGLIERE	CENTRO VALLE INTELVI
FILASTÒ FAUSTO	CONSIGLIERE	FINO MORNASCO
MESTIERE ELETTROTECNICI / ELETTRICISTI		
BORGHİ ERMANNO	PRESIDENTE	OLGIATE COMASCO
PICA GIOVANNI	VICE PRESIDENTE	BINAGO
BURZIO DAVIDE ANDREA	CONSIGLIERE	SORMANO
MARELLI DENIS	CONSIGLIERE	CANTÙ
GATTELLARO MASSIMO	CONSIGLIERE	TREMEZZO
FERRARIO CARLO	CONSIGLIERE	OLGIATE COMASCO
MONFREDINI CLAUDIO	CONSIGLIERE	OLTRONA SAN MAMETTE
MESTIERE ANTENNISTI / ELETTRONICI		
PAVAN CLAUDIO	PRESIDENTE	CABIATE
GATTELLARO MASSIMO	VICE PRESIDENTE	TREMEZZO
MONFREDINI CLAUDIO	CONSIGLIERE	OLTRONA SAN MAMETTE
FRACCARO MASSIMO	CONSIGLIERE	COMO
VERNIZZI MARCELLO	CONSIGLIERE	LIPOMO
MESTIERE BRUCIATORISTI		
BERARDO ANDREA	PRESIDENTE	ERBA
CICERI FEDERICA	VICE PRESIDENTE	EUPILIO
PUGLIESE ANTONIO	CONSIGLIERE	ORSENIGO
BIAGI ALBERTO	CONSIGLIERE	GUANZATE

LEGNO E ARREDO		
COMPONENTE	CARICA	COMUNE
BELLASIO MARCO	PRESIDENTE DI SETTORE	CANTÙ
MESTIERE LEGNO E ARREDAMENTO		
BELLASIO MARCO	PRESIDENTE	CANTÙ
TAGLIABUE DANIELE	VICE PRESIDENTE	CANTÙ
BERETTA UMBERTO	CONSIGLIERE	CABIATE
MARELLI ALESSANDRO	CONSIGLIERE	CANTÙ
MOSCATELLI MASSIMO	CONSIGLIERE	CANTÙ
GALIMBERTI OSCAR	CONSIGLIERE	MEDA
MARELLI ANTONIO	CONSIGLIERE	CANTÙ
COLOMBO FORTUNATO	CONSIGLIERE	CANTÙ

MANIFATTURIERO E SUBFORNITURA		
COMPONENTE	CARICA	COMUNE
MAGNI FRANCESCO	PRESIDENTE DI SETTORE	ERBA
MESTIERE METALMECCANICA		
MAGNI FRANCESCO	PRESIDENTE	ERBA
MALACRIDA RINO	VICE PRESIDENTE	TORNO
ZAFFARONI ALDO	CONSIGLIERE	TURATE
MODA		
COMPONENTE	CARICA	COMUNE
GOBETTI DAVIDE	PRESIDENTE DI SETTORE	COMO
MASPERO GIORGIO	VICE PRESIDENTE DI SETTORE	ORSENIGO
VALLI SILVIA	CONSIGLIERE	COMO
GUGLIELMETTI MARIA CRISTINA	CONSIGLIERE	CAPIAGO INTIMIANO
FRIGERIO LORENZO	CONSIGLIERE	COMO
REDAELLI ROBERTA	CONSIGLIERE	COMO
MESTIERE T.A.C. TESSILE / ABBIGLIAMENTO / CALZATURIERI		
FRIGERIO LORENZO	PRESIDENTE	COMO
CAPIAGHI MAURO	VICE PRESIDENTE	SENNA COMASCO
BRENNA GRAZIANO	CONSIGLIERE	LUISAGO
CLERICI EMANUELA	CONSIGLIERE	CADORAGO
FRIGERIO FABRIZIO	CONSIGLIERE	COMO
MAESANI LUCA	CONSIGLIERE	VILLA GUARDIA
MESTIERE DISEGNI PER TESSUTI		
GOBETTI DAVIDE	PRESIDENTE	COMO
PODETTI LUCA	VICE PRESIDENTE	GRANDATE
SARTORI STUART	CONSIGLIERE	COMO
BOGGIA LUCIA	CONSIGLIERE	COMO
PONTI GIUSEPPE	CONSIGLIERE	COMO
MESTIERE TESSITORI		
MASPERO GIORGIO	PRESIDENTE	ORSENIGO
GALIMBERTI MARCO	VICE PRESIDENTE	ORSENIGO
MILLEFANTI CESARE	CONSIGLIERE	OLTRONA SAN MAMETTE
VANDONI FRANCO	CONSIGLIERE	ERBA
MESTIERE SARTI E STILISTI		
REDAELLI ROBERTA	PRESIDENTE	COMO
CLERICI ELEONORA	VICE PRESIDENTE	LOMAZZO
CORDISCO ANGELO	CONSIGLIERE	COMO
MESTIERE ABBIGLIAMENTO CONFEZIONISTI		
VALLI SILVIA	PRESIDENTE	COMO
CAPELLI MARIO	VICE PRESIDENTE	BULGAROGROSSO
CANONICO ALESSANDRA	CONSIGLIERE	LUISAGO
MARTINELLI GIANLUCA	CONSIGLIERE	FALOPPIO
MESTIERE PULITINTOLAVANDERIE		
GUGLIELMETTI MARIA CRISTINA	PRESIDENTE	CAPIAGO INTIMIANO
ELZIANI NAJLAA	VICE PRESIDENTE	
RAINOLDI SILVIA	CONSIGLIERE	MENAGGIO

TRASPORTI – LOGISTICA E MOBILITA'

COMPONENTE	CARICA	COMUNE
BERINI GIANLUIGI	PRESIDENTE DI SETTORE	MASLIANICO
MATTEI FRANCESCO	VICE PRESIDENTE DI SETTORE	CARATE URIO
GALLI ROBERTO	CONSIGLIERE	PONTE LAMBRO
MESTIERE TAXI		
MATTEI FRANCESCO	PRESIDENTE	MASLIANICO
BOLLINI ANDREA	VICE PRESIDENTE	
CASARTELLI ROBERTO	CONSIGLIERE	CERNOBBIO
COLZANI EUGENIO	CONSIGLIERE	LAZZATE
BASSAN RICCARDO	CONSIGLIERE	CARATE URIO
MESTIERE TRASPORTO MERCI CONTO TERZI		
GALLI ROBERTO	PRESIDENTE	PONTE LAMBRO
ORTELLI GIANNI	VICE PRESIDENTE	SENNA COMASCO
LENTINI ROBERTO	CONSIGLIERE	ALBAVILLA
BONFANTI ENRICO	CONSIGLIERE	AROSIO
MESTIERE TRASPORTO		
BERINI GIANLUIGI	PRESIDENTE	MASLIANICO
GRAMMATICA EDOARDO	VICE PRESIDENTE	COMO
RUSCONI ALBERTO	CONSIGLIERE	LURATE CACCIVIO
MOLTENI GIANCARLO	CONSIGLIERE	CAVALLASCA
FELOJ DANIELE	CONSIGLIERE	CARATE URIO

MOVIMENTI

MOVIMENTO DONNE IMPRESA

COMPONENTE	CARICA	COMUNE
COSIMINA PUGLIESE	PRESIDENTE	MERONE
BUTTI LAURA	VICE PRESIDENTE	VILLA GUARDIA
BASSI FRANCESCA	CONSIGLIERE	COMO
CICERI FEDERICA	CONSIGLIERE	EUPILIO
CLERICI ELEONORA	CONSIGLIERE	LOMAZZO
CORRAO CRISTINA	CONSIGLIERE	UGGIATE TREVANO
TOAIARI ELISA	CONSIGLIERE	COMO
GAMBAROTTO ORNELLA	CONSIGLIERE	COMO
NAVA MARUSCA	CONSIGLIERE	PONTE LAMBRO
INCONDI ALESSIA	CONSIGLIERE	FIGINO SERENZA
PERETTI VALENTINA	CONSIGLIERE	ALBESE CON CASSANO
RICCA IDA	CONSIGLIERE	DONGO
RAMAIOLI BARBARA	CONSIGLIERE	CANTU`
RAINOLDI SILVIA	CONSIGLIERE	MENAGGIO
GUGLIELMETTI MARIA CRISTINA	CONSIGLIERE	CAPIAGO INTIMIANO
MARINO MILENA	CONSIGLIERE	COMO
CAL ANGELA	CONSIGLIERE	FINO MORNASCO
CANONICO ALESSANDRA	CONSIGLIERE	LUISAGO

MOVIMENTO GIOVANI IMPRENDITORI		
COMPONENTE	CARICA	COMUNE
JACOPO DI SANTO	PRESIDENTE	APPIANO GENTILE
ZAPPA ENRICO PIETRO GIUSEPPE RINO	VICE PRESIDENTE	ERBA
VALENTINA PERETTI	VICE PRESIDENTE	ALBESE CON CASSANO
ABBATE FEDERICO	CONSIGLIERE	SAN FEDELE INTELVI
SAMUELE GALBUSERA	CONSIGLIERE	ROVELLASCA
TOPPI ELENA	CONSIGLIERE	MARIANO COMENSE
PIRISI CAMILLA	CONSIGLIERE	COMO
RONCHETTI ALESSIO	CONSIGLIERE	ALBESE CON CASSANO
CICERI FEDERICA	CONSIGLIERE	EUPILIO
ZAPPA GIORGIO	CONSIGLIERE	ERBA
MAMONE MARCO	CONSIGLIERE	FIGINO SERENZA
THOMAS CLERICI	CONSIGLIERE	LURATE CACCIVIO

CONSIGLIO DIRETTIVO ANAP Associazione Nazionale Artigiani Pensionati		
COMPONENTE	CARICA	COMUNE
LIVIO ADELMINO	PRESIDENTE	FIGINO SERENZA
LILIANA CORÀ	VICE PRESIDENTE	OLGIATE COMASCO
CARUGATI ANTONIO	CONSIGLIERE	COMO
RELLA GIOVANNI	CONSIGLIERE	OLGIATE COMASCO
SAMPIETRO PIERFELICE	CONSIGLIERE	LIPOMO
TUIA RICCARDO	CONSIGLIERE	OLGIATE COMASCO
BAVUSO MARILENA	CONSIGLIERE	MARIANO COMENSE
ZAMPATTI MARIA	CONSIGLIERE	COMO
MARELLI ALESSANDRO	CONSIGLIERE	CAPIAGO INTIMIANO
FELICE CICERI	CONSIGLIERE	ALBAVILLA
SIRO CINI	CONSIGLIERE	COMO
ABBONDI FELICE	CONSIGLIERE	GIUSSANO

CONSIGLIO DIRETTIVO ANCOS Associazione Nazionale Comunità Sociali e Sportive		
COMPONENTE	CARICA	COMUNE
GALIMBERTI MARCO	PRESIDENTE	ORSENIGO
FEDERICO COSTA	ECONOMO	ROVELLASCA
GALLI ROBERTO	CONSIGLIERE	PONTE LAMBRO
FAGIOLI VIRGILIO	CONSIGLIERE	MAGREGLIO
BUTTI LAURA	CONSIGLIERE	VILLA GUARDIA
MACCIONI ELISABETTA	CONSIGLIERE	LURAGO D'ERBA
MOSCATELLI MASSIMO	CONSIGLIERE	CANTÙ

NON LITIGHIAMO, ANZI FACCIAMO LA PACE (FISCALE)

A CURA DI LUIGI RUSSO

“Chi parla male, pensa male e vive male. Bisogna trovare le parole giuste: le parole sono importanti!”, così ammoniva Nanni Moretti in uno dei suoi indimenticabili film: Palombella rossa. Nel corso del tempo tanti sono stati i nomi attribuiti agli strumenti deflattivi tributari: condono (dal tombale al mini), rottamazione (fino alla quater, come la saga di Rocky Balboa), saldo e stralcio, tregua fiscale, pace fiscale, definizione agevolata, sanatoria, ravvedimento speciale (che condanna alla psicanalisi il ravvedimento ordinario). In attesa di un futuribile Black Friday fiscale, pensavo: non so se esista altro concetto con così tanti sinonimi. La recente legge di bilancio, varata largamente in deficit, impone un'esigenza di cassa immediata e per questo motivo tante sono le misure messe in campo rispetto agli strumenti deflattivi.

DEFINIZIONI AGEVOLATE CONTROLLI AUTOMATIZZATI

Tale istituto, nella definizione dei controlli automatizzati delle dichiarazioni relative ai periodi d'imposta **2019 – 2020 – 2021**, prevede la riduzione delle sanzioni al **3%** (contro le ordinarie sanzioni al **10%**) restando dovute le imposte, i contributi e i relativi interessi.

La definizione deve avvenire entro la scadenza del termine di pagamento dell'originaria

comunicazione (comunicazione quindi non scaduta alla entrata in vigore della legge di bilancio) o per comunicazioni recapitate in data successiva.

La definizione, inoltre, è estesa anche alle rateazioni in corso al **1° gennaio 2023**, le quali devono avvenire mediante la prosecuzione del piano di rateizzo originario. È esteso a un massimo di **venti rate** il rateizzo per importi dovuti entro i **5 mila euro**.

Luigi Russo
Responsabile Area Contabilità e Fisco



DEFINIZIONI AGEVOLATE IRREGOLARITA' FORMALI

Per le violazioni commesse fino al **31 ottobre 2022** che non rilevano ai fini della determinazione delle Imposte Dirette, **IRAP** e **IVA**, senza che ricorra l'omesso, tardivo o errato versamento del tributo è previsto il pagamento di **200 euro** per ciascun periodo d'imposta, mediante il pagamento in due rate (scadenza **31 marzo 2023** e **31 marzo 2024**).

RAVVEDIMENTO SPECIALE VIOLAZIONI TRIBUTARIE

Questo istituto riguarda le violazioni, diverse da quelle appena illustrate, delle dichiarazioni presentate sino al periodo d'imposta **2021** (sono pertanto escluse le dichiarazioni omesse). Il ravvedimento comporterà il pagamento o compensazione delle sanzioni, pari a **1/18** del minimo edittale, entro il **31 marzo 2023** (oppure mediante rateizzo in **8 rate trimestrali**, in questo caso sono dovuti interessi pari al **2%**).

La perdita del beneficio al ravvedimento speciale comporta l'iscrizione a ruolo e l'applicazione delle sanzioni ordinarie

DEFINIZIONE AGEVOLATA ATTI DI ACCERTAMENTO DELL'AGENZIA DELLE ENTRATE

Per i Processi Verbali di Contestazione consegnati al **31 marzo 2023**, per gli Avvisi di accertamento, rettifica e liquidazione non impugnati al **1 gennaio 2023** e per gli Inviti al contraddittorio sono applicabili le sanzioni ridotte a **1/18** del minimo di legge e il pagamento mediante rateizzo fino a un massimo di venti rate trimestrali con applicazione degli interessi legali. Per questa fattispecie non è però prevista la possibilità di compensazione.

ROTTAMAZIONE CARICHI ESATTORIALI AFFIDATI DAL 1 GENNAIO 2000 AL 30 GIUGNO 2022

Previa presentazione di un'istanza da presentare entro il **30 aprile 2023**, per i carichi affidati agli

agenti della riscossione dall'anno **2000** e fino al **30 giugno 2022**, il debitore è tenuto al pagamento delle somme dovute per la quota capitale, risparmiando così sanzioni, interessi, more e aggi. Il pagamento è previsto anche in **18 mensilità** (con applicazione di interessi pari al **2%** annuo) così ripartite:

■▶ **10%** al **31 luglio 2023**;

■▶ **10%** al **30 novembre 2023**;

■▶ il restante **80%** in **16 rate** di pari importo scadenti il **28/02 – 31/05 – 31/07 – 30/11** di ogni anno a decorrere dal **2024**.

L'istituto in commento è fruibile anche dai soggetti decaduti dalle precedenti misure di tregua fiscale (rottamazioni e saldo e stralcio).

STRALCIO DEBITI FINO A MILLE EURO

Per i ruoli affidati all'esattore dal **1° gennaio 2000** a **31 dicembre 2015** è previsto lo stralcio del debito residuo al **1° gennaio 2023** per importi inferiori a **1.000 euro**. Per le multe da violazioni stradali lo stralcio riguarda solo gli interessi.

DEFINIZIONE AGEVOLATA CONTROVERSIE TRIBUTARIE

Per i conteziosi, nel caso in cui la controparte sia l'**Agenzia delle entrate** o l'**Agenzia Dogane e Monopoli**, è prevista la possibilità di definire le singole controversie formulando un'istanza entro il **30 giugno 2023**.

L'oggetto della controversia deve riguardare atti impositivi o atti di riscossione. Si considera pendente un contenzioso quando: il ricorso è stato notificato all'ufficio, i termini di impugnazione o di riassunzione sono pendenti al **1 gennaio 2023**. Occorre pagare un importo commisurato al valore della controversia pari a una percentuale in base allo stato della controversia stessa; quindi il costo dell'istituto varia a seconda del grado e dell'esito di giudizio.

CONCILIAZIONE AGEVOLATA DELLE CONTROVERSIE TRIBUTARIE

Tale istituto prevede la conciliazione fuori udienza, nel caso in cui la controparte sia l'**Agenzia delle entrate**, mediante il pagamento (è esclusa la compensazione) in un'unica soluzione o in **venti rate trimestrali**, fruendo della riduzione delle sanzioni a **1/18 del minimo**, potendo in ogni caso dilazionare il pagamento in massimo **venti rate** maggiorate degli interessi legali.

RINUNCIA AGEVOLATA ALLE CONTROVERSIE TRIBUTARIE PENDENTI IN CASSAZIONE

Tale istituto, che si definisce da sé, prevede l'applicazione delle sanzioni a **1/18** e deve avvenire entro il **30 giugno 2023**.

OMESSI PAGAMENTI DI RATE RIFERITI AD AVVISI DI ACCERTAMENTO, LIQUIDAZIONE E RETTIFICA, RECLAMI, MEDIAZIONI, CONCILIAZIONI GIUDIZIALI

Tale istituto prevede il versamento integrale della sola imposta da effettuarsi entro il **31 marzo 2023**, oppure in un massimo di **venti rate trimestrali**, aggiungendo gli interessi legali, a condizione che la rata a suo tempo insoluta non abbia comportato la notifica di cartelle esattoriali prima del predetto pagamento.

Come si può notare, gli strumenti per affrontare le "pene" con il fisco, a differenza di quelle che affliggono il cuore, sono molti e per certi versi rappresentano una mano tesa al contribuente, laddove lo strumento della **compliance** non abbia funzionato.

Non dubito nel buon cuore del **Government**, il quale si aspetta senza ombra di dubbio un ritorno **cash** di "crediti incagliati" sicuramente consistente, è tuttavia anche vero che, seppur incentivato dai "saldi", il rapporto con il fisco rappresenta sempre un evento ansiogeno e lascia per di più un grande senso di impotenza al contribuente (povero o furbo che sia...).

È per questo che: ogni **PEC**, ogni raccomandata, ogni lettera verde, ogni ispezione, vengono vissuti non tanto con uno slancio da **shopping** festivo, quanto più come un confronto in stile "**La Guerra dei Roses**", e citando appunto il film, sembra proprio che, contro il fisco "**non esiste vittoria, solo gradazioni di sconfitta**".





Ci fidiamo
dei tuoi sogni



Il Prestito Personale
del Gruppo BCC Iccrea

Stai pensando ad un progetto per te o per la tua famiglia?

Qualunque esso sia, c'è un Prestito Crediper che ti aiuta a realizzarlo.

I Prestiti Crediper sono la soluzione ideale per **realizzare oggi i tuoi progetti**. Puoi scegliere tra diverse proposte, **affidabili e facili da richiedere**, che includono caratteristiche e **vantaggi per ogni tipo di esigenza**.

Crediper è sempre vicino a te!

Per saperne di più, il personale delle nostre filiali è a tua disposizione.



GRUPPO BCC ICCREA

Sede: Cantù - Corso Unità d'Italia, 11
T. 031.719.111 • info@cracantu.it

Le nostre filiali: Brenna • Bulgarograsso • Cabiato • Cadorago • Cantù: Sede, Vighizzolo, Pianella Capiago Intimiano-Intimiano • Capiago Intimiano-Olmeda • Carimate • Carugo • Cermenate Cernobbio • Como centro • Como-Albate • Cucciago • Figino Serenza • Fino Mornasco • Lomazzo Lurate Caccivio • Mariano Comense • Mariano Comense-Perticato • Novedrate • Olgiate Comasco Rovello Porro • Solbiate con Cagno • Sondrio • Vertemate con Minoprio • Villa Guardia.

www.cracantu.it

Crediper è l'offerta dei prodotti di finanziamento delle BCC che aderiscono al Gruppo BCC Iccrea. Messaggio pubblicitario che presenta Crediper Prestito Personale. Per conoscerlo meglio, basta recarsi presso gli sportelli della Banca di Credito Cooperativo/CR o sul sito www.crediper.it dove, nella sezione trasparenza, sono disponibili tra le altre cose: - il modulo "Informazioni europee di base sul credito ai consumatori" (SECCI); - la copia del testo contrattuale; Guida ABF; Guida Pratica Credito ai consumatori, Guida Centrale dei Rischi. L'accettazione della richiesta è subordinata all'approvazione da parte della società erogante BCC CreditoConsumo S.p.A..

FLUSSI DI INGRESSO 2022

A CURA DI GIUSEPPE CONTINO

20

È stato pubblicato sulla Gazzetta Ufficiale n. 21 del 26 gennaio 2023 il Decreto del Presidente del Consiglio dei Ministri 29 dicembre 2022, contenente la “Programmazione transitoria dei flussi d’ingresso dei lavoratori non comunitari nel territorio dello Stato per l’anno 2022”.

Il suddetto DPCM autorizza, complessivamente, per il 2022, una quota massima di 82.705 ingressi per motivi di lavoro subordinato stagionale e non stagionale, e di lavoro autonomo.

LAVORO NON STAGIONALE E AUTONOMO

Il DPCM 29 dicembre 2022 autorizza, nell’ambito della suddetta quota massima, l’ingresso in Italia di 38.705 cittadini extracomunitari per motivi di lavoro subordinato non stagionale e di lavoro autonomo, comprese le quote (7.000 unità) da riservare alla conversione in permessi di soggiorno per lavoro subordinato e autonomo dei permessi di soggiorno rilasciati ad altro titolo.

In dettaglio, gli ingressi autorizzati riguardano:

a) per motivi di lavoro subordinato non stagionale nei settori autotrasporto merci per conto terzi, edilizia, turistico - alberghiero, meccanica, telecomunicazioni, alimentare e cantieristica navale, **30.105 cittadini** dei Paesi che hanno sottoscritto o stanno per sottoscrivere accordi di cooperazione in materia migratoria, così ripartiti:

▮▮▮ **24.105 lavoratori subordinati non stagionali** provenienti da **Albania, Algeria, Bangladesh, Bosnia-Herzegovina, Corea (Repubblica di Corea), Costa d’Avorio, Egitto, El Salvador, Etiopia, Filippine, Gambia, Georgia, Ghana, Giappone, Guatemala, India, Kosovo, Mali, Marocco, Mauritius, Moldova, Montenegro, Niger, Nigeria, Pakistan, Perù, Repubblica di Macedonia del Nord, Senegal, Serbia, Sri Lanka, Sudan, Tunisia, Ucraina.**

▮▮▮ **6.000 lavoratori subordinati non stagionali** provenienti da Paesi con i quali nel corso dell’anno **2023** entrino in vigore accordi di cooperazione in materia migratoria;

b) **1000 cittadini extracomunitari** residenti all’estero che abbiano completato programmi di formazione ed istruzione nei Paesi d’origine (**art. 23, D.Lgs n. 286/1998**);

Giuseppe Contino
Responsabile Area Lavoro



c) per motivi di lavoro subordinato non stagionale e di lavoro autonomo, 100 cittadini di origine italiana per parte di almeno uno dei genitori fino al terzo grado in linea diretta di ascendenza, residenti in Venezuela;

d) per motivi di lavoro autonomo, 500 cittadini extracomunitari residenti all'estero appartenenti alle seguenti categorie:

► imprenditori di società che svolgono attività di interesse per l'economia italiana che effettua un investimento non inferiore a 500.000 euro, che comporti la creazione di almeno 3 nuovi posti di lavoro;

► liberi professionisti esercenti professioni regolamentate o vigilate, oppure non regolamentate nè vigilate, oppure non regolamentate ma comprese negli elenchi curati dalla pubblica amministrazione;

► titolari di cariche societarie di amministrazione e controllo di cui al Decreto interministeriale n. 850/2011;

► artisti di chiara fama internazionale o di alta e nota qualificazione professionale, ingaggiati da enti pubblici e privati;

► cittadini stranieri per la costituzione di imprese "start up innovative" ai sensi della Legge n. 221/2012, in presenza dei requisiti previsti dalla norma e a favore dei quali sia riconducibile un rapporto di lavoro di natura autonoma con l'impresa.

Conversioni permessi di soggiorno in lavoro subordinato e autonomo

Come sopra anticipato, il DPCM 29 dicembre 2022 autorizza:

a) la conversione in permessi di soggiorno per lavoro subordinato di:

► 4.400 permessi di soggiorno per lavoro stagionale;

► 2.000 permessi di soggiorno per studio,

tirocinio e/o formazione professionale;

► 200 permessi di soggiorno UE per soggiornanti di lungo periodo rilasciati ai cittadini di Paesi terzi da altro Stato membro dell'Unione europea;

b) la conversione in permessi di soggiorno per lavoro autonomo di:

► 370 permessi di soggiorno per studio, tirocinio e/o formazione professionale,

► 30 permessi di soggiorno UE per soggiornanti di lungo periodo, rilasciati ai cittadini di Paesi terzi da altro Stato membro dell'Unione europea.

Le quote per lavoro subordinato, stagionale e non stagionale (comprese le conversioni) saranno ripartite a livello territoriale dal Ministero del Lavoro, tramite il sistema informatizzato SILEN, sulla base delle effettive domande che perverranno agli Sportelli Unici per l'Immigrazione e del fabbisogno segnalato a livello territoriale. In presenza di significative quote non utilizzate, decorsi 120 giorni dalla pubblicazione del DPCM 29 dicembre 2022, queste potranno essere diversamente ripartite.

LAVORO STAGIONALE

Il DPCM 29 dicembre 2022 autorizza l'ingresso in Italia di 44.000 cittadini extracomunitari per motivi di lavoro subordinato stagionale nei settori agricolo e turistico-alberghiero, da ripartire tra le Regioni e le Province autonome a cura del Ministero del Lavoro.

La suddetta quota (44.000 ingressi) riguarda i lavoratori subordinati stagionali non comunitari di Albania, Algeria, Bangladesh, Bosnia-Herzegovina, Corea (Repubblica di Corea), Costa d'Avorio, Egitto, El Salvador, Etiopia, Filippine, Gambia, Georgia, Ghana, Giappone, Guatemala, India, Kosovo, Mali, Marocco, Mauritius, Moldavia, Montenegro, Niger, Nigeria, Pakistan, Perù, Repubblica di Macedonia del Nord, Senegal, Serbia, Sri Lanka, Sudan, Tunisia, Ucraina.



I modelli da utilizzare sono i seguenti:

MODELLO B

Richiesta di nulla osta al lavoro subordinato per i lavoratori di origine italiana.

MODELLO VA

Domanda di verifica della sussistenza di una quota per la conversione del permesso di soggiorno per studio, tirocinio e/o formazione professionale in permesso di soggiorno per lavoro subordinato.

MODELLO VB

Domanda di verifica della sussistenza di una quota per la conversione del permesso di soggiorno per lavoro stagionale in permesso di soggiorno per lavoro subordinato.

MODELLO Z

Domanda di verifica della sussistenza di una quota per lavoro autonomo e di certificazione attestante il possesso dei requisiti per lavoro autonomo.

MODELLO LS

Richiesta nulla osta al lavoro subordinato per stranieri in possesso di un permesso di soggiorno UE.

MODELLO LS1

Richiesta di nulla osta al lavoro domestico per stranieri in possesso di un permesso di soggiorno UE per soggiornanti di lungo periodo.

MODELLO LS2

Domanda di verifica della sussistenza di una quota per lavoro autonomo e di certificazione attestante il possesso dei requisiti per lavoro autonomo per stranieri in possesso di un permesso di soggiorno UE.

MODELLO BPS

Richiesta di nulla osta al lavoro subordinato per cittadini stranieri che hanno completato programmi di istruzione e formazione nei paesi di origine nell'ambito di progetti finanziati dal Ministero del Lavoro e delle Politiche Sociali nel quadro di Avvisi pubblici.

MODELLO B2020

Nulla osta/Comunicazione al lavoro subordinato per settori di autotrasporto, edilizia, turistico/alberghiero, meccanica, telecomunicazioni, alimentare e cantieristica navale.

MODELLO C-Stag

Richiesta di nullaosta/Comunicazione al lavoro subordinato stagionale.

Le istanze saranno trattate in base all'ordine cronologico di presentazione.

Nella medesima quota sono compresi:

a) **1.500 ingressi** riservati ai lavoratori non comunitari, provenienti dai suddetti Paesi, che siano entrati in Italia per prestare lavoro subordinato stagionale almeno una volta nei **5 anni** precedenti e per i quali il datore di lavoro presenti richiesta di nulla osta pluriennale per lavoro subordinato stagionale;

b) **22.000 ingressi** riservati, per il solo settore agricolo, ai lavoratori non comunitari, provenienti dai suddetti Paesi, le cui istanze di nulla osta all'ingresso in Italia per lavoro stagionale anche pluriennale siano presentate, in nome e per conto dei datori di lavoro, dalle seguenti organizzazioni professionali dei datori di lavoro **Cia, Coldiretti, Confagricoltura, Copagri, Alleanza delle cooperative (Lega cooperative e Confcooperative)**.

22

INVIO DELLE DOMANDE E MODULISTICA

Le domande di nulla osta potranno essere inviate, esclusivamente con modalità telematiche, dalle **ore 9.00 del 27 marzo 2023** fino a concorrenza delle rispettive quote o, comunque, entro il **31 dicembre 2023**.

Per i cittadini di Paesi con i quali, nel corso del **2023**, entrino in vigore accordi di cooperazione in materia migratoria (**6.000 unità**), il termine di presentazione delle domande decorre dalle ore **9.00** del quindicesimo giorno successivo alla pubblicazione dell'accordo di cooperazione sulla **G.U.**

L'applicativo per la precompilazione delle domande di nulla osta è già disponibile sul sito del **Ministero dell'Interno**, all'indirizzo: <https://portaleservizi.dlci.interno.it>.

Il sistema sarà disponibile fino al **22 marzo 2023**, con orario **8.00 - 20.00** tutti i giorni della settimana, compresi sabato e domenica.



Confartigianato

COMO

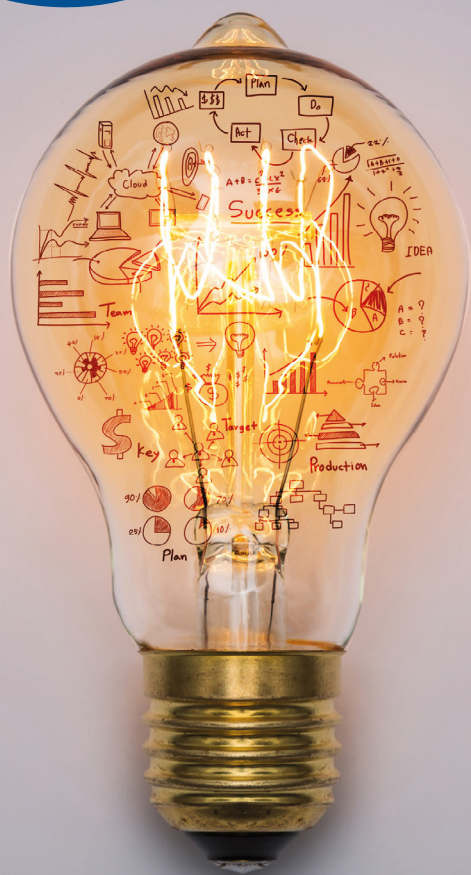
*Diamo luce ai tuoi progetti***RICHIESTA DI PERSONALE**

Il **DPCM 29 dicembre 2022** introduce un nuovo adempimento per i datori di lavoro richiedenti un lavoratore straniero residente all'estero: è necessario verificare presso il **Centro per l'Impiego** competente, prima dell'invio della richiesta di nulla osta al lavoro allo **Sportello Unico** per l'Immigrazione per instaurare un rapporto di lavoro subordinato a tempo determinato o indeterminato, l'eventuale disponibilità in **Italia** di lavoratori con le caratteristiche desiderate. La verifica va effettuata, da parte del datore di lavoro interessato, tramite la presentazione del modello di richiesta di personale predisposto dall'**ANPAL** (reperibile al link <https://www.anpal.gov.it/flussi-di-ingresso-lavoratori-stranieri?inheritRedirect=true>) e di seguito riportato.

La verifica di indisponibilità di lavoratori presenti sul territorio nazionale non è richiesta ai fini dell'istanza di nulla osta al lavoro per l'ingresso di lavoratori stagionali (**art. 24 TUI**), nei settori agricolo e turistico-alberghiero, né per le istanze di ingresso di lavoratori che hanno frequentato e completato i percorsi di formazione all'estero (**art. 23 TUI**).

ENERGIA ELETTRICA: IMMINENTE LA FINE DEL SERVIZIO DEL MERCATO DI MAGGIOR TUTELA PER I CLIENTI NON DOMESTICI

A CURA DI RAFFAELLA PURICELLI

Ormai da troppi mesi, il rialzo dei prezzi energetici legato alle ben note questioni internazionali sta letteralmente mettendo in ginocchio imprese e famiglie. Confartigianato si sta battendo per sensibilizzare il Governo e le istituzioni per ottenere il tetto europeo al rialzo dei prezzi energetici e mantenere, potenziandoli, contributi ed agevolazioni quali ad esempio il credito d'imposta per l'energia elettrica e il gas e l'azzeramento degli oneri e delle spese di trasporto.

Il prossimo **31 marzo**, per le tipologie di clienti di seguito riportate, cesserà definitivamente di esistere il **Servizio di Maggior Tutela (SMT)**.

Nello specifico si tratta:

- a) delle **microimprese** (aziende fino a **10 dipendenti** e fatturato annuo non superiore a **2 milioni di euro**) titolari di soli punti di prelievo con potenza contrattualmente impegnata non superiore a **15 kW**;
- b) dei **clienti non domestici diversi dalle microimprese**, titolari di soli punti di prelievo con potenza contrattualmente impegnata **non superiore a 15 kW**.

Gli utenti che al **primo aprile** non avranno ancora scelto un nuovo fornitore nel mercato libero passeranno automaticamente al **Servizio a Tutele Graduali (STG)** che sarà erogato da venditori con l'applicazione di **offerte PLACET (a Prezzo Libero A Condizioni Equiparate di Tutela)**, con prezzi determinati liberamente dai venditori e rinnovate ogni **12 mesi** con un prezzo di base definito dall'Autorità (**ARERA**).

Per quanto concerne le utenze domestiche, il termine ultimo per il passaggio al libero mercato dell'energia elettrica e del gas, è previsto entro la data ultima del **10 gennaio 2024**, fatto salvo ulteriori proroghe della competente Autorità.

Raffaella Puricelli
Responsabile Area Innovazione
tecnica e Utilities



Anche in provincia di **Como**, seppur ormai da anni si sente parlare della completa liberalizzazione del mercato dell'energia elettrica e del gas, ancora oggi sono tantissimi i clienti finali appartenenti alle tipologie sopra riportate che ancora non hanno scelto di cambiare fornitore passando dal gestore del **Mercato di Maggior Tutela** ad un venditore del libero mercato.

Il timore di restare senza energia elettrica, la paura di non essere assistiti prontamente in caso di guasti o malfunzionamenti del contatore e la preoccupazione di incorrere in offerte ingannevoli, ci porta a essere ostili al cambiamento ormai imminente.

Altre motivazioni infondate sono legate ad aspetti tecnici inerenti la fornitura in quanto si pensa che il cambio di venditore di energia e gas comporti l'interruzione del servizio. Ma ciò non è affatto veritiero!

Cosa fare per ottemperare ad una scelta obbligata districandosi tra offerte spesso difficili da analizzare dei molteplici venditori di energia senza incorrere il rischio di accettare proposte e offerte non realmente convenienti?

Come evitare una volta sottoscritto il contratto telefonicamente o con agenti plurimandatari di dover impazzire ed attendere per lungo tempo riscontri certi di operatori dei call center spesso assillanti e senza competenze tecniche?

Confartigianato Como, in quanto Associazione di Categoria da sempre impegnata nella difesa dei diritti e nella tutela dei propri assistiti, siano essi imprese che famiglie, grazie all'esperienza maturata in ambito energetico, si propone al territorio come punto di riferimento serio e affidabile per ottemperare all'obbligo consigliando al meglio tutti coloro che richiederanno assistenza in materia.

In che modo?

Con l'assistenza costante e qualificata di personale esperto alle dipendenze di Confartigianato interamente dedicato alla gestione del servizio **C.En.P.I. (Confartigianato Energia per le Imprese)**, il gruppo d'acquisto dell'energia e del gas di **Confartigianato** che grazie alla forza dei numeri aggregati a livello nazionale ed alla serietà del marchio rappresentato si propone con proprio personale qualificato come unico interlocutore per imprese e domestici nei confronti di tutti i venditori di energia e gas provvedendo a contrattualizzare annualmente condizioni economiche a tutela dei propri associati e soprattutto assistenza costante per la gestione burocratica, tecnica ed amministrativa inerenti le utenze contrattualizzate.

Il servizio è gratuito e a partire dall'analisi preventiva delle bollette di luce e gas degli attuali fornitori di imprese e famiglie accompagna con semplicità i propri associati nella migliore delle scelte a tutela dei loro interessi e diritti nel complesso mondo dei mercati energetici.

Visto quanto sopra, preso atto dell'imminente abolizione del **Mercato di Maggior Tutela** ed anche dei pesanti costi energetici di luce e gas che sempre più gravano sui bilanci aziendali e familiari, invitiamo imprese e famiglie già nel mercato libero o ancora nel **Mercato di Maggior Tutela** a contattare l'ufficio energia scrivendo a d.colombo@confartigianatocomo.it per richiedere un'analisi gratuita e senza impegno della propria situazione, farsi consigliare "su misura" e conseguentemente, in piena autonomia decisionale, scegliere il meglio per risparmiare sui costi di luce e gas tutelati e assistiti in sicurezza da Confartigianato.

26

LA RESPONSABILITÀ DEL COMMITTENTE PER L'INFORTUNIO AD UN LAVORATORE AUTONOMO

A CURA DI EMANUELA TARDIOLA

In questo articolo approfondiremo uno dei principali obblighi che ha la figura del committente in materia di salute e sicurezza sul lavoro, purtroppo spesso disatteso.

Emanuela Tardiola
Responsabile Area Sicurezza
e Formazione



Nei cantieri più grandi, ma anche nei piccoli lavori di ristrutturazione, quasi sempre il Committente affida l'intera opera edile o parte dei lavori, di servizi o forniture, ad imprese appaltatrici o a lavoratori autonomi.

Queste opere possono svolgersi non solo nel classico "cantiere edile", ma anche all'interno di un'azienda, o di una pertinenza della stessa, come un piazzale, un parcheggio o uno spazio verde.

Il primo e più importante OBBLIGO DEL COMMITTENTE è quello di verificare, prima di affidare i lavori, quello che il **Testo Unico sulla sicurezza** definisce l'idoneità tecnico professionale dell'impresa affidataria e la sua capacità organizzativa a realizzare i lavori o i servizi oggetto dell'appalto o del sub-appalto.

Quest'obbligo vale non solo nei confronti di un'impresa, ma anche nei riguardi di un lavoratore autonomo.

La **Corte di Cassazione**, con una recente sentenza (n. 2023 del 23 gennaio 2023), ha giudicato il ricorso presentato da un committente di un'opera edile, proprietario di un capannone, condannato nei due primi gradi di giudizio per l'infortunio mortale accaduto ad un lavoratore autonomo caduto dalla copertura del capannone a seguito della rottura di una delle lastre in vetroresina mentre stava eseguendo dei lavori di rifacimento del tetto.

Il committente, a sua difesa, sosteneva che la responsabilità di quanto accaduto era da addebitare non al locatore ma al conduttore del capannone concesso in affitto, i cui dipendenti erano presenti sul posto al momento dell'evento e che nulla avevano fatto per evitare che ciò avvenisse.

La suprema **Corte** ha precisato in merito che nella prevenzione degli infortuni, per quanto riguarda l'individuazione delle responsabilità in materia di salute e sicurezza sul lavoro, vige comunque il principio in base al quale, ove vi siano più titolari della posizione di garanzia, ciascuno è, per intero, destinatario dell'obbligo giuridico impostogli dalla legge. Pertanto, se è possibile che determinati interventi siano eseguiti da uno dei garanti, è, doveroso per l'altro o per gli altri garanti, dai quali ci si aspetta la stessa condotta, accertarsi che la verifica dell'idoneità tecnico-professionale sia effettivamente stata fatta.

Secondo un consolidato orientamento della **Corte di Cassazione**, il committente risponde dell'infortunio occorso al lavoratore autonomo ove sia dimostrato che egli abbia ommesso di verificare la sua idoneità tecnico-professionale in relazione ai lavori da compiersi, specie in relazione a situazioni "*di oggettiva pericolosità, immediatamente percepibile*"; il committente infatti ha l'obbligo, in materia di infortuni sul lavoro, di verificare l'idoneità tecnico-professionale dell'impresa e dei lavoratori autonomi prescelti in relazione anche alla pericolosità dei lavori affidati.



Unisciti a noi e sostieni
la tua categoria



SUPERBONUS E CESSIONE DEL CREDITO: LE NOVITÀ PER IL 2023

A CURA DI FEDERICA COLOMBINI

Con la pubblicazione sulla **Gazzetta Ufficiale n. 13 del 17 gennaio 2023** è entrata in vigore la legge **n. 6/2023** di conversione del **decreto legge Aiuti-quater (D.L. 18 novembre 2022, n. 176)**, recante misure urgenti di sostegno nel settore energetico e di finanza pubblica. Vengono introdotte numerose novità, tra cui quella particolarmente rilevante contenuta all'**articolo 9** relative alla disciplina del **Superbonus (articolo 119, Dl 34/2020)** e alla cessione dei crediti edilizi (**articolo 121, Dl 34/2020**). In particolare,

► si riduce la misura del beneficio passando da una percentuale di **110%** a **90%** per le spese sostenute nell'**anno 2023**, indicando conseguentemente nel termine del **31 dicembre 2022** (rispetto al previgente termine del **31 dicembre 2023**) il limite per avvalersi dell'agevolazione nella misura massima del **110%**.

► viene mantenuta nel **2023** la misura originaria del **110%** nei seguenti casi:

- 1** interventi diversi da quelli condominiali per i quali, al **25 novembre 2022**, risulta presentata la **Cila**;
- 2** interventi effettuati dai condomini per i quali l'approvazione dei lavori è avvenuta con delibera assembleare adottata **entro il 18 novembre 2022** (cioè, prima dell'entrata in vigore dello stesso **decreto Aiuti quater**) e la **Cila** è stata presentata entro il **31 dicembre 2022**.

La data della delibera di approvazione dev'essere attestata con dichiarazione sostitutiva resa all'amministratore ovvero dal condomino che ha presieduto l'assemblea, nelle ipotesi in cui la nomina dell'amministratore non è obbligatoria (edifici fino a **otto condomini**) e i condomini non vi hanno provveduto;

- 3** interventi effettuati dai condomini per i quali l'approvazione dei lavori è avvenuta con delibera assembleare adottata tra il **19** e il **24 novembre 2022** e la **Cila** risulta presentata al **25 novembre 2022**, anche in questo caso, la data della delibera



Vengono inoltre introdotte modifiche rispetto all'estensione dei termini per avvalersi dell'agevolazione fiscale del **Superbonus** in caso di esercizio delle opzioni di cessione del credito o sconto in fattura: limitatamente ai crediti d'imposta le cui comunicazioni di cessione o di sconto in fattura siano state inviate all'**Agenzia delle Entrate** entro il **31 ottobre 2022**, è possibile ripartire l'utilizzo del credito residuo in **10 rate annuali**.

Si introduce inoltre la possibilità di un ulteriore passaggio di cessione del credito, che quindi da **due** diventano **tre**, a favore di soggetti "vigilati", cioè banche, intermediari finanziari e società appartenenti a un gruppo bancario iscritti negli appositi albi oppure imprese di assicurazione autorizzate a operare in **Italia**. La nuova opportunità è fruibile anche con riferimento ai crediti d'imposta che sono stati oggetto di comunicazione di cessione o di sconto in fattura inviata all'**Agenzia delle entrate** prima della data di entrata in vigore della legge di conversione del **decreto Aiuti quater**.

Si evidenzia infine che in una recente risposta a un'istanza di interpello (**n. 904-1760/2022**), la Direzione regionale della **Lombardia** dell'**Agenzia delle entrate**, ha chiarito che il fornitore che ha applicato lo sconto in fattura può effettuare la prima cessione del credito nei confronti di qualunque soggetto, incluso il cliente per il quale ha effettuato i lavori di ristrutturazione e al quale era stato concesso lo sconto.

29

di approvazione va attestata con dichiarazione sostitutiva dell'amministratore o del condomino che ha presieduto l'assemblea;

4 interventi che comportano la demolizione e la ricostruzione degli edifici per i quali entro il **31 dicembre 2022** è stata presentata l'istanza per acquisire il titolo abilitativo.

▀▀▀▶ proroga al **31 marzo 2023** del termine previsto per l'utilizzo della detrazione del **110%** per le spese sostenute da persone fisiche sugli edifici unifamiliari, rimanendo comunque ferma la condizione che alla data del **30 settembre 2022** siano stati effettuati lavori per almeno il **30%** dell'intervento complessivo.

▀▀▀▶ l'agevolazione con aliquota nella misura del **110%** viene riconosciuta fino al **2025** ai soggetti del terzo settore che esercitano servizi socio-sanitari e assistenziali e i cui membri del consiglio di amministrazione non percepiscono alcun compenso.

Federica Colombini
Segretario di categoria



DONNE IMPRESA CONFARTIGIANATO IMPRESE COMO ALLA CONVENTION 2023 DEL MOVIMENTO

A CURA DI YLENIA GALLUZZO

Alla **Convention 2023** di **Donne Impresa Confartigianato** dal titolo "**Femminile, impresa di valore**" e svoltasi il **1° febbraio** a **Roma**, le imprenditrici hanno lanciato un messaggio chiaro: serve una svolta culturale per sostenere il lavoro e l'imprenditoria femminile. Un appello che le rappresentanti del Governo e del Parlamento hanno raccolto con l'impegno comune a creare le condizioni per esaltare il talento delle donne e favorirne la partecipazione al mercato del lavoro.

La Convention di **Donne Impresa**, i cui lavori sono stati moderati da **Luigi Galluzzo**, giornalista di **Mediaset** e conduttore di **TgCom24**, ha messo a confronto le esponenti di tutti i gruppi politici in **Parlamento** sulle proposte che la Presidente **Daniela Biolatto** ha illustrato in apertura dei lavori, dopo i saluti del Presidente di **Confartigianato Marco Granelli** e di **Rosa Gentile**, Delegata al **Capitale Umano e Cultura d'Impresa** di **Confartigianato**.

*"Le imprenditrici e in generale le donne italiane – ha sottolineato la Presidente di **Donne Impresa Confartigianato Daniela Biolatto** – devono fare i conti con la carenza di politiche a favore dell'occupazione femminile e con un welfare che non aiuta a conciliare il lavoro con la cura della famiglia. Serve una svolta nelle politiche per il lavoro femminile. Basta con gli interventi-spot: il futuro del nostro Paese dipende anche da quanto e come investiremo, con misure strutturali e stabili, per favorire la piena e duratura partecipazione delle donne al mercato del lavoro.*

*Anche grazie alle risorse del **PNRR** abbiamo l'occasione imperdibile di creare le condizioni per sostenere e valorizzare finalmente il talento delle donne e la loro capacità di contribuire alla crescita economica e sociale".*

La situazione del lavoro femminile è stata descritta da **Enrico Quintavalle**, responsabile dell'**Ufficio studi di Confartigianato** e da **Massimiliano Valerii**, direttore generale del **Censis**.

In **Italia** siamo all'ultimo posto nell'**Ue** per il tasso di occupazione, pari al **58,1%**, delle donne tra **25 e 49** anni in coppia con figli a carico e il **71,2%** dei **Neet under 35** è rappresentato da **651mila** giovani donne che non studiano, non lavorano e non cercano occupazione. In questi anni di crisi, tra il **2019** e il **2022**, il lavoro indipendente femminile è diminuito del **5,8%**. A seguito della pandemia la componente femminile dell'economia ha subito una flessione del **3,6%** del valore aggiunto, superiore al **-2%** della media, con cali più marcati per i settori della ristorazione (**-28,7%**), della moda (**-19,9%**), dei servizi alla persona (**-16,3%**).

30

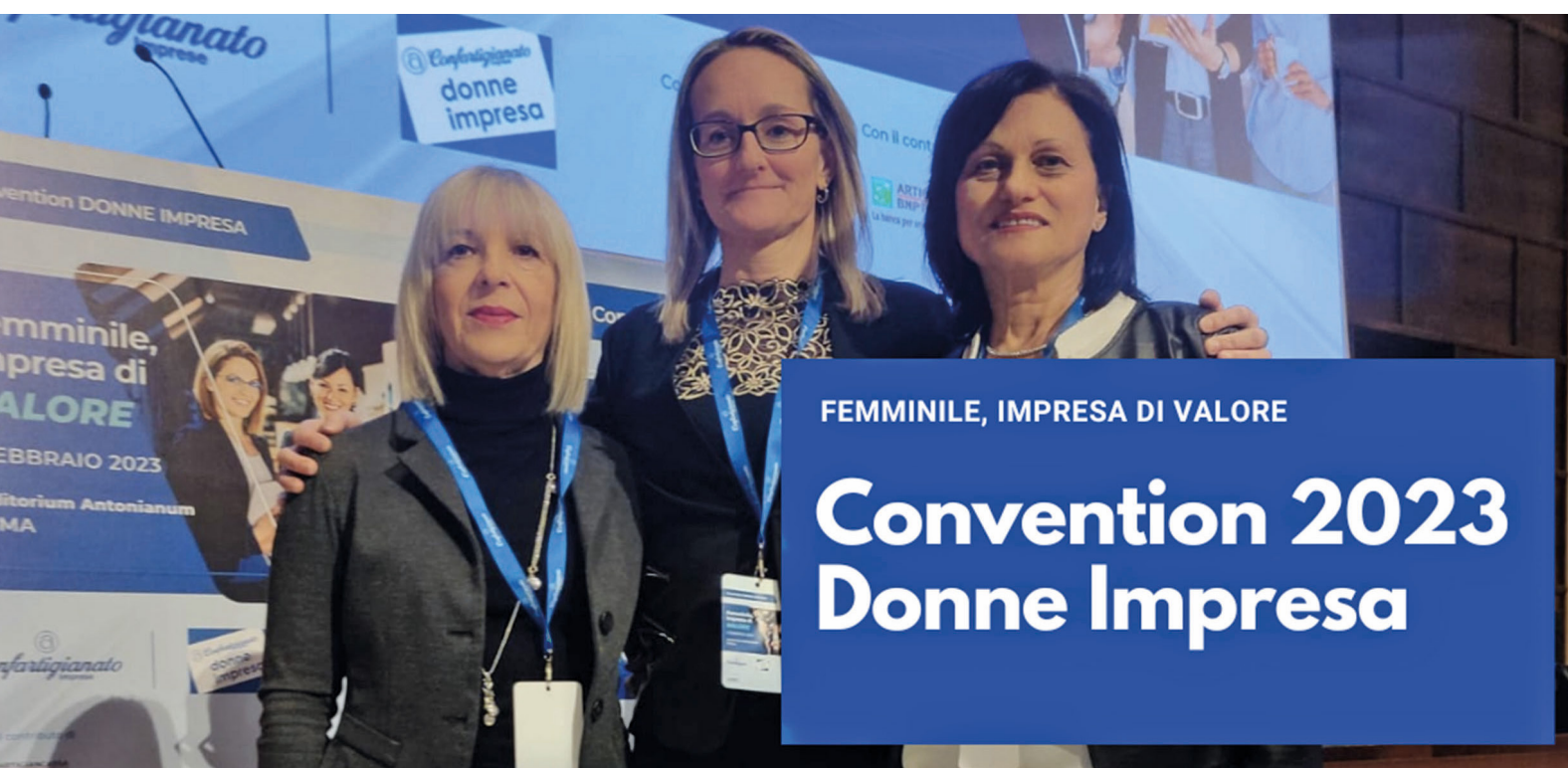

FEMMINILE, IMPRESA DI VALORE

Convention 2023
Donne Impresa



Cosimina Pugliese
Presidente del Movimento Donne Impresa di
Confartigianato Imprese Como

“E proprio per sostenere questa propensione delle donne a fare impresa sono necessari interventi che ne facilitino l'accesso a strumenti per investire e creare occupazione, - afferma Cosimina Pugliese, Presidente del Movimento Donne Impresa di Confartigianato Imprese Como - che consentano di conciliare lavoro e famiglia, che eliminino le disparità di trattamento tra lavoro autonomo e lavoro dipendente.”

Su questi fronti si è impegnata la **Ministra per la Famiglia, la Natalità e le Pari Opportunità Eugenia Maria Roccella** affiancata da molte altre parlamentari intervenute all'evento.

Al confronto politico è seguita la consegna del **Premio Sole d'Argento**, il riconoscimento che dal **2005 Donne Impresa** assegna ogni anno a una personalità che si è particolarmente distinta, attraverso il proprio lavoro, per l'impegno in campo sociale, artistico, culturale, politico e umanitario. A ricevere il premio è stata **Viviana Varese**, chef stellata da sempre sostenitrice dell'inclusione sociale che sostiene **Cadmi - Casa di accoglienza per le donne maltrattate**, e che si è sempre battuta per affermare il ruolo delle donne che lavorano nella ristorazione.

La crisi energetica ha colpito in particolare le **29.066 imprese** guidate da donne nei settori energivori (alimentare, carta, chimica, gomma e plastica, metalli, tessile e vetro, ceramica, cemento). E ora gli aumenti dei tassi di interesse decisi dalle autorità monetarie potrebbero pesare, su base annua, con **270 milioni** di maggiore costo del credito per le **111mila** piccole imprenditrici che hanno chiesto prestiti alle banche.

Secondo le rilevazioni dell'**Ufficio studi di Confartigianato**, la spesa pubblica italiana è fortemente sbilanciata a favore degli anziani a scapito degli interventi per famiglie e i giovani: a fronte di **17,07 euro** destinati a sanità e pensioni per gli anziani, soltanto **1 euro** va alle famiglie e ai giovani. Una situazione che ci colloca in **24° posizione** nella classifica europea.

Gli effetti si vedono, ad esempio sui servizi per l'infanzia, che in **Italia** sono meno diffusi rispetto alla media **Ue**: secondo la rilevazione di **Confartigianato**, sono **3.400** i Comuni italiani con una grave carenza di asili nido. Inoltre, soltanto lo **0,56%** della spesa pubblica e l'**1%** dei fondi strutturali europei, pari nel totale a **6 miliardi di euro**, finanziano interventi per ridurre le disuguaglianze di genere.

Nonostante questi ostacoli, le donne italiane sono le più intraprendenti d'**Europa**: il nostro Paese conta infatti **1.469.000 imprenditrici e lavoratrici autonome**, il numero maggiore tra i Paesi Ue, con un grado di istruzione superiore ai colleghi maschi: il **41,1%** è infatti laureato, una percentuale quasi doppia rispetto al **21,4%** degli uomini.

Ylenia Galluzzo
Responsabile Area Comunicazione,
Marketing Associativo
e Ufficio Stampa



CYBER SECURITY

A CURA DI FRANCESCO MEGNA

Anche nella nostra provincia capita frequentemente di ricevere notizie relative a truffe o furti di identità digitale. I **cyber-criminali**, in possesso di importanti competenze informatiche, entrano nei computer con l'obiettivo di forzare i sistemi informatici di imprese e privati, bloccare l'accesso ai dati o danneggiarli, per poi minacciare la vittima ed estorcere denaro.

Basti pensare che, negli ultimi **cinque anni**, gli attacchi andati a buon fine con finalità di tipo di **malware** che limita l'accesso del dispositivo che infetta, richiedendo un riscatto da pagare per rimuovere la limitazione, sono più che triplicati. I **ransomware** sono stati la prima minaccia lo scorso anno con il **25%** degli attacchi.

La risposta del mondo assicurativo a questa situazione è stata lungimirante, se si osserva la crescita mensile dei premi assicurativi, giunti oltre il **100%** negli ultimi mesi del **2022**. In deciso aumento anche le caratteristiche delle coperture, con incrementi nei tassi di **retention** soprattutto per quanto riguarda le **PMI**. Più in generale, la partecipazione al mercato assicurativo per la categoria di rischio **cyber** tende a crescere con la dimensione dell'impresa. In particolare, il tasso di assicurazione delle imprese più piccole (con un numero di dipendenti compreso tra **20 e 50**) è inferiore di **20 punti percentuali** a quello delle imprese con **oltre 250 dipendenti**.

In ogni caso, con la 'nuova normalità' caratterizzata da modalità di lavoro in alternanza casa-ufficio e il continuo aumento degli attacchi, molte aziende hanno intrapreso o rafforzato gli investimenti in sicurezza informatica. Di fronte ad una crescita continua delle minacce il **30%** delle imprese rileva un ulteriore aumento degli attacchi informatici nell'ultimo anno, che va a sommarsi a quello rilevato lo scorso anno. Si tratta di un dato rilevante: per fare dei confronti parliamo di una frequenza di sinistri di quasi il **5%** paragonabile a quella del settore **RC auto**, dove la polizza è del resto obbligatoria per difendere chi circola in strada.

Una vera e propria preoccupazione in cui la sicurezza informatica è oramai divenuta la principale priorità di investimento nell'ambito dei servizi digitali.



Oltre il **50%** delle nostre imprese ha presentato un piano di formazione articolato sulle tematiche di **cybersecurity** e **data protection** destinato a tutti i dipendenti mentre il **10%** circa punta sulla formazione di specifiche attività più a rischio. Nel **20%** dei casi sono state attivate azioni di coinvolgimento meno articolate e saltuarie.

In questo contesto si registrano anche coperture destinate ai privati. ne esistono parecchie, che coprono, con diverse caratteristiche, il rischio **cyber** della clientela privata. Nella maggior parte dei casi è previsto un massimale per riattivazione apparati domestici, oppure un **forfait** indennitario nel caso di sottrazione di soldi in caso di **phishing** (ovvero un crimine che inganna le vittime inducendole a condividere informazioni sensibili quali password e numeri di carte di credito).

Quasi tutte le polizze sul mercato coprono la tutela legale. Poche invece quelle che coprono la responsabilità civile in caso di violazione del diritto alla riservatezza delle informazioni personali e della propria vita privata.



Francesco Megna,
Referente Commerciale in banca

BUSINESS PLAN, STRUMENTO DINAMICO O STATICO?

Business School Confartigianato Como

A CURA DI ETTORE ROMANÒ E GIUSEPPE MARCHESE

Per dar seguito all'articolo pubblicato all'interno del numero di Gennaio, proviamo a dare continuità alla tematica del **Business Plan**. Il **Business Plan** è uno strumento dinamico, serve anche per fare il cosiddetto "controllo di rotta", cercando di realizzare quello che non si è potuto realizzare, oppure andando a rivedere e a modificare quanto indicato inizialmente alla luce di nuove variabili di cui non si era tenuto conto in fase di prima redazione del **Business Plan**. Un' alternativa al modello classico di **Business Plan** indicato nel precedente articolo e che viene utilizzato molto spesso è il **Business Model Canvas**.

Quest'ultimo rappresenta visivamente il modo in cui un'azienda o un progetto dell'azienda crea, distribuisce e raccoglie valore per i propri clienti.

Gli ambiti principali su cui si sviluppa il **Business Model Canvas** sono: segmenti di clientela, proposte di valore, canali, relazioni con i clienti, flussi di ricavi, risorse chiave, attività chiave e partner chiave.

Questo modello propone un linguaggio visuale per creare e sviluppare modelli di business innovativi ad alto valore aggiunto

Alla luce di questa breve sintesi, con la presente lettura Vi invitiamo a ragionare su questa domanda: **quale Valore offriamo ai nostri clienti?** Ecco le possibili risposte:

- ▶ Offro un prodotto o un servizio economico, ad un prezzo più basso del mercato;
- ▶ Offro prodotti/servizi e soluzioni nuove e innovative rispetto al mio mercato di riferimento;
- ▶ Offro un servizio veloce e rapido, in grado di rispondere in tempi brevi al cliente;
- ▶ Offro un prodotto/servizio molto flessibile che si adatta ad ogni esigenza del cliente;
- ▶ Offro un prodotto/servizio di nicchia che non è coperto da altri competitor.

Possiamo ora introdurre il concetto di posizionamento sul mercato.

Il **posizionamento strategico** è la collocazione di un'azienda nell'ambiente di riferimento rispetto ai vari settori/business/prodotti in cui si opera o vorrebbe operare.

Per posizionamento sul mercato si intende la creazione di un'immagine del prodotto/servizio nella mente dei clienti, ovvero **stabilisce l'immagine del prodotto o del servizio nel mercato-obiettivo, rispetto alla concorrenza.**



Per avere un supporto formativo concreto per il tuo nuovo progetto d'investimento e per costruire il relativo Business Plan scrivi a formalab@confartigianatocomo.it.

Ettore Romanò
Responsabile Servizio Formazione,
Education e Sviluppo Impresa



Giuseppe Marchese
Business Consultant

E' ora di pianificare il miglior scenario possibile.

Soluzioni assicurative per la vostra attività

Bressanelli Galli Gelpi Porta & C. Srl

Via Canturina, 83/B - 22100 Como

Tel. 031-307933

www.agenziaturich.it/co002

Assibroggi di Niccolo' e Chiara Broggi & C. Sas

Via 5 Giornate, 63 - 22100 Como

Tel. 031-268142

www.agenziaturich.it/co001

Forcella Andrea Gabriele

Corso Xxv Aprile - Condominio Le Grigne, 74/E - 22036 Erba

Tel.031-644846

www.agenziaturich.it/co510

Assicurazioni IN Sas

Corso Brianza, 31 - 22066 Mariano Comense

Tel. 031-751548

www.agenziaturich.it/co508

Sartori Assicurazioni di Sartori Velia Sas

Via Martin Luther King, 14/16 - 22063 Cantù

Tel. 031-712474

www.agenziaturich.it/co501



SEDI

SEDE CENTRALE COMO

Viale Roosevelt, 15
Tel. 031.31.61
Fax 031.278.342
como@confartigianatocomo.it
www.confartigianatocomo.it

UFFICI TERRITORIALI:

CANTÙ

Corso Unità d'Italia, 20
Tel. 031.712337 - Fax 031.715956
cantu@confartigianatocomo.it

COMO

Viale Roosevelt, 15
Tel. 031.31.61 - Fax 031.278.342
como@confartigianatocomo.it

DONGO

Via Statale, 7
Tel. 0344.81818 - Fax 0344.81365
dongo@confartigianatocomo.it

ERBA

Via Hayez n. 6, frazione Arcellasco
Tel. 031 641.969 - Fax 644.281
erba@confartigianatocomo.it

LOMAZZO

Via Priv. Monte Pollino 5
Tel. 02.96779170 - Fax 02.96370750
lomazzo@confartigianatocomo.it

MENAGGIO

Via IV Novembre, 30
Tel. 0344.31128 - Fax 0344.32927
menaggio@confartigianatocomo.it

SAN FEDELE INTELVI

Largo 4 Novembre, 7
Tel. 031.830719 - Fax 031.830106
sanfedele@confartigianatocomo.it

VILLA GUARDIA

Via Monterosa - Center Vill
Tel. 031.480250 - Fax 031.481427
villaguardia@confartigianatocomo.it

PATRONATO INAPA

22100 Como - Viale Roosevelt, 19/a
031.316.241 - Fax 031.316.245
inapa@confartigianatocomo.it

RECAPITI:

BELLAGIO

Via Garibaldi ,1
bellagio@confartigianatocomo.it
(tutti i LUN. 8,30 - 12,30)

MARIANO COMENSE

Via Sant'Ambrogio, 37
c/o Oratorio di Sant'Ambrogio.
Tel. 031.712337
mariano@confartigianatocomo.it
(tutti i MER. 8,30 - 13,00)

MOZZATE

Piazza Medici, 23 - Tel. 02.96779170
mozzate@confartigianatocomo.it
(tutti i MERC. 9,00 - 12,30)

PORLEZZA

Via Cuccio 8
porlezza@confartigianatocomo.it
(tutti i MERC. 8,30 - 12,30)

L'ARTIGIANO COMASCO

ANNO LXXIII

ORGANO UFFICIALE

DI CONFARTIGIANATO IMPRESE COMO

periodico mensile inviato a tutti i soci di
Confartigianato Imprese Como.

Autorizzazione Tribunale di Como N. 8/1949 - Iscr. registro degli operatori della
comunicazione n. 7989.

BOLLETTINO DEGLI ORGANI DIRETTIVI CONFARTIGIANATO IMPRESE COMO

I NOSTRI INDIRIZZI MAIL

Presidente

presidente@confartigianatocomo.it

Segreteria e Direzione Generale

direzione@confartigianatocomo.it

Area Contabilità e Fisco

fiscale@confartigianatocomo.it

caaf@confartigianatocomo.it

Area Lavoro

sindacale@confartigianatocomo.it

Area Sicurezza e Formazione

ambientesicurezza@confartigianatocomo.it

medicina@confartigianatocomo.it

formazione@confartigianatocomo.it

qualita@confartigianatocomo.it

Area Innovazione e Utilities

Servizi.Innovativi@confartigianatocomo.it

bandi@confartigianatocomo.it

cenpi@confartigianatocomo.it

cait@confartigianatocomo.it

Formazione

formalab@confartigianatocomo.it

Tesseramento

info@confartigianatocomo.it

Categorie

categorie@confartigianatocomo.it

Territorio

delegazioni@confartigianatocomo.it

Sportello Elba

sportelloelba@confartigianatocomo.it

Sportello Wila Sanarti

sportellowilasanarti@confartigianatocomo.it

Sportello Superbonus 110

Superbonus110@confartigianatocomo.it

Per un Sorriso Onlus

info@perunsorrisoonlus.it

Inapa

inapa@confartigianatocomo.it

CONFARTIGIANATO IMPRESE COMO

Presidente Roberto GALLI

Segretario Generale Alberto CAMEL

Direttore responsabile Alberto CAMEL

Pubblicità CONFARTIGIANATO SERVIZI COMO SRL

Viale Roosevelt, 15 - Como - Tel. 031.3161

Grafica TECIDEA di Fasola Corinne | Comunicazione per le imprese



Confartigianato

COMO

**SE HAI A CUORE
LA TUA IMPRESA,
PORTALA DA NOI**

#NOICONFARTIGIANATO



confartigianatocomo.it